

# CRONICA DE LA CIUDAD



**OTRA DE AUTOBUS.**—“Muy señor mío: Los conductores de los autobuses urbanos que tienen la parada junto al Mercado Central de calle Atarazanas, tienen por costumbre al final de cada trayecto, dejar el vehículo con el motor en marcha; a ralentí rápido, mientras ellos se ausentan para tomar café, fumar un cigarrillo o simplemente para estirar las piernas. Me parece muy bien que el personal se recupere físicamente al terminar cada viaje, pero eso de dejar el vehículo con el motor en marcha, aparte de que está prohibido por el artículo 101 del Código de Circulación, origina bastantes trastornos y molestias a las personas que se encuentran en sus inmediaciones, que se ven obligadas, a soportar el ruido de sus motores y aspirar los gases de los tubos de escape (nocivos para la salud, como ya se sabe) todo el rato que permanecen los vehículos estacionados, hasta su nueva salida. Creo que la solución de este problema no debe resultar muy difícil si tenemos un poco de civismo y conciencia para los demás. Muy agradecido de antemano le saluda, J. L. Cano”.

**OTRO PROBLEMA: EL POLVO.**—Y nada agradable, ciertamente, para los que viven en calle sin asfaltar. Y lo peor es que, a veces, no hay ni la más leve esperanza, mientras que... En fin, hemos recibido una carta para esta sección que trata de este problema, a la vez que hace un ruego al Ayuntamiento. ¿No se podrá atender este ruego? La carta, que firma don Vicente Valseguel calle Suárez, 40, don Antonio A. González, don Eduardo González y don Angel García Segura, es la siguiente:

“Mientras le llegue el turno de asfaltar el camino de Suárez y calle Venegas, que son las que nos preocupan por su abundante circulación. ¿No podría el Excelentísimo Ayuntamiento enviarnos al igual que se hacía hace dos años un camión de riego del servicio de limpieza, un par de veces al día para que nos aplaque este abrumador polvo que inunda pisos bajos, altos y establecimientos, haciéndonos masticar continuamente la tierra que levantan los vehículos, volquetes y hormigoneras que circulan constantemente portando materiales de y para las obras que se construyen en este sector, por lo menos durante el verano.”

**OTRA VEZ LA CALLE ALONSO DE PALENCIA.**—Doña A. P. C., que vive en el número 2 de esta calle, nos escribe: “Al abrir la prolongación de la Alameda han efectuado una entrada por la calle Alonso de Palencia, que enlaza con calle Mármoles y Pelayo, permite descongestionar el tráfico que pasaba sobre la citada calle y Puento de la Aurora. Muchas son las veces que en esa Sección se han publicado notas del mal estado de la calle Alonso de Palencia, llamada también por algunos en invierno “La de Alonso de Venecia”, y en verano no me atrevo a expresar el calificativo asignado, por lo cual esperábamos los vecinos y los que por dicha calle han de transitar que al abrir la circulación con dirección a la Alameda, se procedería con toda urgencia al arreglo de la calle, pero vemos con estupor que esto no se realiza, y hay que seguir con las ventanas cerradas con este calor asfixiante para evitar morir ahogados en polvo, cuando se ha procedido a reparar calles que aún estaban en buen estado, y otras que ni siquiera eso necesita-

## Gobierno Civil

### TELEGRAMAS DE ADHESION CON MOTIVO DEL 18 DE JULIO

Nuestra primera autoridad provincial, con motivo de la conmemoración del XXXV aniversario del 18 de Julio, envió anteayer telegramas de adhesión a S.E. el Jefe del Estado, a S. A. R. el Príncipe de España y a los ministros de la Gobernación, Secretario General del Movimiento, Ejército, Marina y Aire.

#### REUNIONES

El señor Arroyo mantuvo ayer mañana una reunión con don Ernesto Mira, delegado del Ministerio de la Vivienda; don Alfonso García Calleja, delegado provincial de la Organización Sindical; don Francisco de la Torre Prados, presidente de la Diputación, y el presidente de la Cámara Oficial Sindical Agraria, don Rafael Muñoz Rojas.

Se trató sobre la plaga de mildeo que está haciendo estragos en los cultivos de viñas en la comarca de Vélez-Málaga, efectuando un detallado estudio de la situación y de las oportunas medidas a adoptar.

También celebró el Gobernador civil y jefe provincial del Movimiento una reunión con el delegado de Sindicatos; don Ricardo Benjumea, don Juan Ruiz Galindo, administrador de la Obra Sindical del Hogar; arquitectos de la misma don Ricardo Alvarez de Toledo y don Fernando Rodríguez Ibáñez. Asistió también el ingenie-

ro inspector general de los Servicios Técnicos municipales, don José María Garnica Navarro.

#### OTRAS VISITAS

Recibió también don Víctor Arroyo las siguientes visitas: Don José Mercado Ureña, vicedirector del Colegio Universitario.

Don Emilio Navas Navas, jefe provincial de Tráfico, acompañado por los pilotos del helicóptero del servicio de carreteras.

Don Maximino Serrano Varela, lugarteniente provincial de la Guardia de Franco.

## NOTAS DEL DIA

### PLAZAS EN COLEGIO MAYOR

Convocatoria de 200 plazas para el curso 1971-72 en el Colegio Mayor Pío XII, P. Juan XXIII, número 3.—Madrid (3).

Podrán concurrir a dicha convocatoria todos los universitarios de los primeros cursos de Facultades Universitarias y Escuelas Técnicas de la Universidad de Madrid.

Solicitudes: Dirección del Colegio. Plazo de presentación: 31 de julio.

## ALCALDIA

EL SEÑOR UTRERA RAVASSA, A MADRID

El alcalde de la ciudad, don Cayetano Utrera Ravassa, marchó ayer a Madrid. El viaje tiene por objeto hacer efectivo al Ministerio de Trabajo el ofrecimiento de los terrenos necesarios por parte del Ayuntamiento malagueño para la creación en nuestra capital del anunciado Centro de Clasificación de Universidades Laborales, que se quiere comenzar a construir en el próximo mes de octubre.

Durante la ausencia del señor Utrera Ravassa se hace cargo de la Alcaldía el primer teniente de alcalde, don Carlos Gómez Raggio.

# Un reportaje al día UN PROBLEMA, LA PREPARACION DE BACHILLERES PARA SU INGRESO EN LA UNIVERSIDAD

## Es el objetivo de Centro de Estudios Grund

Don José Luque Baena, licenciado en Filosofía y Letras por la Universidad de Granada, de la que fue también profesor ayudante, tiene en su haber una interesante invitación que no debe ser muy frecuente para los recién «laureati», que es como los italianos designan a quien acaba sus estudios superiores. Al finalizar su carrera fue invitado a visitar Estados Unidos

por el Departamento de Estado del citado país. El viaje tenía por objeto conocer y estudiar el sistema educacional estadounidense, con vistas, claro, al aprovechamiento de lo bueno que en el mismo pu-

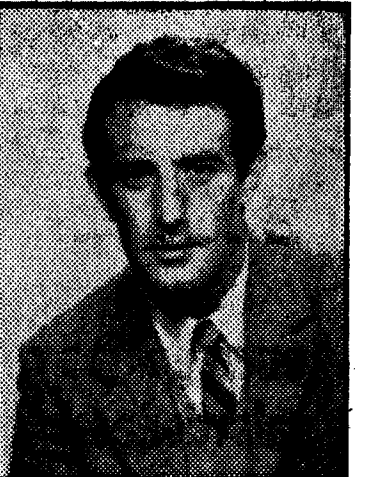

diera haber. Y los resultados—a sólo dos años vista de aquel viaje—son patentes. Don José Luque Baena creó en Málaga—hace ahora dos años—un centro de estudios, Centro de Estudios Grund, que en sólo dos cursos ha dejado constancia del espíritu que anima a los creadores. Estos son tres profesores, todos ellos recién «laureati» hace dos años, que concibieron la idea de implantar en Málaga un sistema nuevo de enseñanza.

—Nuevo, ¿en qué, señor Lu-

que? —Nos proponíamos como meta inmediata la preparación del alumno libre de una forma eficaz para ayudarle a conseguir un triunfo en los exámenes oficiales y, como meta final, dar al alumno una auténtica formación universitaria. La forma de conseguirlo es identificar a los alumnos con los problemas del universitario y haciéndoles conocer ya desde el bachillerato el sistema de estudios que se sigue en la Universidad para que el alumno no notara ese tremendo cambio que, desgraciadamente, se opera en muchos estudiantes al pasar del bachillerato a la Universidad. Teníamos que familiarizar al alumno con ciclos de conferencias, seminarios y visitas culturales.

—¿Por qué se decidieron por Málaga a la hora de instalar el centro?

—Yo soy malagueño y siempre he sentido un gran cariño por esta tierra que abandoné para realizar mis estudios hace doce años. Cuando se pensó la creación del centro yo señalé a mis compañeros la ciudad de Málaga para su instalación. De otra parte, pensábamos que Málaga necesitaba de un centro integrado por jóvenes profesores identificados con los problemas universitarios. También nos ilusionaba la idea de ayudar a la creación en Málaga de grupos de estudiantes con auténtica vocación universitaria.

Y es importante esto que nos cuenta el profesor Luque Baena; es, mejor, imprescindible porque de nada nos serviría llegar a contar en Málaga con Universidad si antes no contamos con «clientela» de la misma lo suficientemente mentalizada en temas y ambiente universitarios. Este es el fermento que Centro de Estudios Grund ha plantado en su alumnos y del que luego se ha de derivar una auténtica preparación para los estudios universitarios. De esta manera hay una garantía de que después, el estudiante de la Universidad se

## hoy martes

**FARMACIAS DE GUARDIA.**—Hoy, día 20. De nueve y media de la mañana a diez de la noche: Puerta del Mar, 5 y 7; Cerrojo, 3; Avenida de la Paloma, 4 (carretera de Cádiz); Don Juan de Austria, 14; Salamanca, 46 (Segalerva); Barriada de Nuestra Señora del Carmen (carretera de Cártama); Victoria, 39; Santa Lucía, 3; Canales, 12 (Torre del Carmen); Martínez de la Rosa, 90; Edificio Orio (Urbanización Echevarría); Maestro Guerrero (Huelm); La Fuente (Urbanización Peñarroya) y Ortega Munilla, 13 (El Palo).

De diez de la noche a nueve y media de la mañana: Molina Lario, 2; Avenida de la Paloma, 4 (carretera de Cádiz); Armengual de la Mota, 30; plaza de Ballén, 5 (Campillo); Virgen del Pilar, 9-10 (Carranque) y Avenida de la Estación, 1 (El Palo).

**RENFE.—Salidas:** Taf Málaga-Granada, a las 7.40. Omnibus Alora, a las 8.10 Rápido Taf Sevilla S B Granada y Algeciras, a las 9. Rápido Madrid, a las 9.15. Omnibus ferrobús Alora, a las 12 Taigo Madrid, a las 13.15. Omnibus Madrid-Sevilla con enlace Granada y Algeciras, a las 13.20. Expreso Barcelona, a las 17.15. Rápido Taf Córdoba-Granada-Sevilla, a las 18.20. Omnibus ferrobús Ronda, a las 18.30, incluso domingos y festivos. Omnibus ferrobús Antequera, a las 19.40. Omnibus Puente Genil, a las 18.30, incluso domingos y festivos. Expreso Costa del Sol, a las 22.30. Expreso Madrid, a las 23.05. Llegadas: Omnibus Alora, a las 7.05. Expreso Madrid, 7.30. Costa del Sol-Málaga, a las 8.25. Omnibus ferrobús Puente Genil-Antequera, a las 8.45. Omnibus ferrobús Ronda, a las 9.49. Rápido Taf Córdoba con enlace en Granada y Sevilla, a las 11.48. Expreso Barcelona, a las 13.35. Omnibus ferrobús Alora, a las 15.17. Omnibus Madrid-Córdoba con enlace de Granada y Algeciras, a las 17.15. Rápido Madrid, a las 20.39. Rápido Taf Sevilla S. B. con enlace de Granada y Algeciras, a las 21. Taigo Madrid, a las 21.30. Taf de Granada, a las 22.

**AUTOBUSES PARA FUENGIROLA.**—Salidas de Málaga cada hora desde las siete de la mañana hasta las 21. Salida de FuenGIROLA desde las siete de la mañana hasta las 22. También se pueden utilizar los servicios de Marbella con salidas de Málaga cada media hora, desde las siete de la mañana hasta las 21.30 y salidas de Marbella desde las siete de la mañana hasta las 22 horas

### AEROPUERTO (Vuelos nacionales)

**MALAGA-MADRID.**—Salidas de Málaga: 8,00, 11,15, 17,40 (diario); 22,25 (diario, excepto domingos); 9,15 (lunes, miércoles, viernes y domingos); 12,50 (lunes, miércoles y viernes); 18,30 (martes, jueves y sábados); 20,45 (domingos); 21,15 (martes y sábados); 22,30 (martes, jueves y domingos); 19,15 (lunes y miércoles).—Llegadas de Madrid: 10,30, 16,55, 19,30, 20,20 y 23,30 (diario); 5,05 (diario, excepto lunes); 8,20 (martes, jueves y sábados); 8,50 (martes y sábados); 9,50 (domingos); 11 (martes y jueves); 13,05 (lunes, miércoles, viernes y domingo); 16,35 (lunes, miércoles y viernes); 21,50 (lunes y miércoles).

**MALAGA-BARCELONA.**—Salida de Málaga: 8,30 (martes, jueves y sábados); 21 (diario).—Llegadas de Barcelona: 11,35 (diario); 17,50 (martes, jueves y sábados).

**MALAGA-VALENCIA.**—Salidas de Málaga: 21 (diario).—Llegadas de Valencia: 11,35 (diario).

**MALAGA-SEVILLA.**—Salidas de Málaga: 17,40 (martes, jueves y sábados); 22,25 (diario, excepto domingos).—Llegadas de Sevilla: 5,05 (diario, excepto lunes); 22,10 (martes, jueves y sábados).

**MALAGA-EL AJUJUN.**—Salidas de Málaga: 10,30 (domingos).—Llegadas de El Ajujun: 19,55 (domingos).

**MALAGA-ARRECIFE.**—Salidas de Málaga: 9,35 (martes y sábados).—Llegadas de Arrecife: 20,30 (martes y sábados).

**MALAGA-TENERIFE.**—Salidas de Málaga: 9,35 (martes y sábados); 17,25 (lunes, miércoles y viernes); 13,50 (martes, jueves y sábados); 18,25 (lunes, miércoles y viernes); 19 (domingos).—Llegadas de Tenerife: 20,35 (martes y sábados); 12,10 (lunes, miércoles y viernes); 12,35 (lunes, miércoles, viernes y domingos); 16,40 (martes, jueves y sábados).

**MALAGA-MEJILLA.**—Salidas de Málaga: 8,30, 11,30 y 19 (diario, excepto domingos).—Llegadas de Mejilla: 10,55, 13,55 y 17,20 (diario, excepto domingos).

**NUÉVO SERVICIO CARGUERO**  
**MALAGA-MADRID.**—Salida de Málaga: 8,15 (martes, jueves viernes, sábados y miércoles); 11,45 (martes y jueves).—Llegadas de Madrid: 11 (martes y jueves).—Llegadas de Amsterdam vía Barcelona: 7,20 (martes, miércoles, jueves, viernes y sábados).

### TELEFONOS DE URGENCIA

BOMBEROS	234567	CASAS DE SOCORRO	
POLICIA	211302	HOSPITAL NOBLE	219202
GUARDIA CIVIL	234113	ESTACION	214371
P MUNICIPAL	211622	LAGUNILLAS	21248
P. M. TRAFICO	212414	EL PALO	229161
POLICIA ARMADA	216999	CARRANQUE	23216
INFORMACION		SERVICIO DE UR	
IBERIA AEROPUER.		GENCIA DE LA	
TO	222849	SEGURIDAD SA	
ESTACION RENFE	210060	CIAT	216242

**ORGANIZACION NACIONAL DE CIEGOS.**—Número gratuito ayar 674 (Quinientos setenta y cuatro).

(Pasa a la página 14)

## CONMEMORACION DEL XXXV ANIVERSARIO DEL ALZAMIENTO NACIONAL

### Recepción en honor del Jefe del Estado en el Gobierno Civil

En el Gobierno Civil se verificó el domingo la tradicional recepción en honor de S. E. el Jefe del Estado.

El salón principal se encontraba adornado, y en el mismo se había montado un sitial para la presidencia que fue ocupada por el Gobernador civil y jefe provincial del Movimiento, don Víctor Arroyo, acompañado por el presidente de la Audiencia, don Angel Huidobro; vicerrector general de la diócesis, don Justo Novo, que representaba al señor Obispo; general, don Antonio González Alba, gobernador militar accidental; presidente de la Diputación, don Francisco de la Torre; fiscal-jefe, don José Eguiluz; comandante de Marina, don Javier Prieto-Puga; coronel- jefe del Sector Aéreo, don Ramón Sánchez Cebreiros; alcalde de Málaga, don Cayetano Utrera Ravassa; delegado de Hacienda, don José Luis Estrada; presidente del Cortes, don Luis Peraza y don Rafael Merino.

A la izquierda del estrado se situaron el Ayuntamiento, Diputación y Consejo Provincial y delegados de Ministerios.

En la parte derecha, el Cuerpo Consular acreditado en Málaga.

En el salón daban guardia de honor miembros de la Guardia Civil y de la Policía Armada. La Banda Municipal, situada en el patio del edificio, interpretó el himno nacional al ocupar la presidencia el señor Arroyo.

Seguidamente, se inició el desfile de las representaciones de los distintos Ministerios, Corporaciones local y provincial; Colegios Oficiales, Academia, centros culturales y creativos, clero, cabildo catedral y otras representaciones oficiales.

Terminado el acto, que duró media hora, la Banda Municipal interpretó de nuevo el himno nacional, con lo que se dio por finalizada la recepción.

ban, sin que haga mención a ninguna de ellas, ya que están en boca de todos los malagueños.

No sé si esto será Administración, pero yo como administradora de mí casa dispongo de los fondos de la familia, primero para cubrir las necesidades de mayor urgencia y después las demás, dejando para mejor ocasión lo superfluo o de embellecimiento aún

cuando esto sea más barato. Creo que a esto si se le puede llamar administración, ya que sólo como administradora me considero, y no dueña de un dinero que pertenece a la familia, como los del Ayuntamiento pertenecen a los contribuyentes y nadie puede creer que sea suyo”.

Dándole las gracias por su atención le saluda atentamente.